MIKROREGION
UHLÍŘSKOJANOVICKA A STŘEDNÍHO POSÁZAVÍ
ZDARMA AKTUÁLNÍ INFORMACE O DĚNÍ V MIKROREGIONU LEDEN 2019

Vítání janovických občánků

Druhé slavnostní uvítání nových uhlířskojanovických občánků do života v roce 2018 se uskutečnilo ve čtvrtek 6. prosince odpoledne v slavnostní síni zdejší radnice.

Na vítání se dostavilo 15 dětí z celkového počtu 17 pozvaných dětí, a tak se vítalo na tři etapy.

O příjemný hudební doprovod se postaral pan Květoslav Červený mladší na elektrický klavír a jeho žákyně Natálka Blehová, která zahrála výborně na klarinet.

A jak vše probíhalo? Všechny přítomné rodiče a miminka přivítala a představila matrikářka paní Renata Líbalová.

Následoval projev starosty města Petra Bartáka, který jménem města Uhlířské Janovice slavnostně uvítal miminka do života.

O velice zdařilé kulturní pásmo se postaraly děti z místní základní školy pod vedením paní učitelky Radky Roubíčkové. Zaznělo několik vhodně zvolených básní v podání Terezky Králové, Štěpánka Zámostného a Leničky Ahnelové.

Následoval zápis rodičů do pamětní knihy městského úřadu, převzetí květin a četných drobných dárků od místních sponzorů (firmy Petr Prokeš - laboratorní a technické sklo Uhlířské Janovice a města Uhlířské Janovice). Dále následovala nezbytná gratulace od pana starosty Bartáka a R. Líbalové.

Seznam vítaných občánků (děleno do tří skupin):

1. skupina: **Nela Vyhnánková, Anna Turková, Tomáš Brabec, Lukáš Srpek**

2. skupina: **Petr Bureš, Pavel Bureš, Tereza Kačírková, Tereza Vlachová, Karin Křížová, Matylda Vančová**

3. skupina: **Tadeáš Ahnel, Věra Richterová, Matěj Vavřinec Sýkora, Matyáš Boubín, Katka Baldyňáková**

R. Líbalová
foto J. Vidrna

Úvodní slovo

Vážení čtenáři,

máme tu nový rok.

Vždycky mám pocit, že nový rok znamená takový malý nový začátek. Že můžeme začít spoustu věcí s čistým štítem. Možná právě proto si lidé dávají různá předsevzetí od 1. ledna a ne třeba od 20. května...

Spousta z nás si dává předsevzetí, že zhubne a začne konečně cvičit. Ta ale většinou ještě během ledna vezmou za své.

Vzhledem k tomu, že teď spoustu času trávím procházkami s kočárkem po okolí, mám mnoho příležitostí jen tak pozorovat dění okolo a chování lidí, které potkávám.

Všem bych nám přála, aby naším předsevzetím pro rok 2019 bylo, že k sobě navzájem budeme ohleduplnější a milejší, budeme se více tolerovat a podporovat, a abychom ho nevzdali během prvního měsíce.

Děkuji za vaši přízeň v roce 2018, za vaše příspěvky i připomínky a těším se, že se potkáme na některé z mnoha akcí, které se pro nový rok připravují.

Přeji vám krásný rok 2019, pestrý, rozmanitý a hlavně šťastný.

Kateřina Kyjonková

PF ze Skvrňova

Prosinec ve Skvrňově proběhl v příjemném sousedském setkávání a všechny akce se nám vydařily.

Výstava obrázků s nadílkou od Mikuláše, anděla a čerta, byla příjemným zpestřením. Zúčastnilo se jí 27 dětí. Obrázky se všem líbily a i touto cestou znovu děti chválíme za jejich malířské výtvory.

Vše nejlepší v novém roce 2019 a pevné zdraví přeje starostka Eva Knížáková a zastupitelstvo obce Skvrňov.

Renáta Spisarová,
OÚ Skvrňov

Informace pro občany mikroregionu

NABÍDKA STRAVOVÁNÍ PRO VEŘEJNOST V DOMOVĚ SENIORŮ V UHL. JANOVICÍCH

Domov seniorů Uhlířské Janovice nabízí od 1. 1. 2019 možnost individuálního i kolektivního odběru poledního menu zahrnujícího polévku a hlavní jídlo.

Na sestavení jídelníčku se podílí nutriční terapeutka, vedoucí stravovacího provozu a kuchaři. Skladba poledního menu odpovídá všem zásadám zdravé výživy. Celkový jídelníček je sestavován s ohledem na různorodost, pestrost a kvalitu podávané stravy. Naše strava je vařena z čerstvých potravin, nepoužíváme polotovary.

Cena poledního menu je 75,00 Kč. Možnost stravování v jídelně Domova seniorů Uhlířské Janovice nebo do přinesených jídlonosičů v době od 10.00 do 11.00 nebo od 12.00 do 13.00.

Podrobnější informace zjistíte na telefonních číslech 311 444 100, 311 444 264 nebo na webových stránkách www.domovjanovice.cz.

Výlov ratajského rybníčku

Problémy s nedostatkem vody zapříčinily neplánovaný výlov rybníčku v Ratajích nad Sázavou.

Od června nepřitéká voda. V současné době je hladina cca o 130 cm níže, než kolik je maximální stav. Vzhledem k obavám, aby ryby přežily v případě zamrznutí hladiny, došlo ve čtvrtek 6. prosince ke slovení části ryb a jejich přesunu do řeky Sázavy.

Do nového domova se tak přesunulo 112 kaprů, ostatní druhy ryb (karas, plotice, lín, amur) nebyly počítány, ale jednalo se o dalších cca 50 kusů.

Luboš Kubát
foto Kateřina Kyjonková

Vzpomínka na Františka Soukupa

Dne 17. 11. 2018 se konala v Kamenné Lhotě vzpomínková akce na zdejšího rodáka Dr. Františka Soukupa.

V nádherném, i když trochu chladivém odpoledni si přítomní občané a hosté připomněli u pomníčku na návsi podíl tohoto muže na vzniku Československého státu.

Po krátkém projevu starostky Miroslavy Sýkorové vystoupili se svými příspěvky zástupci české justice. Předseda senátu nejvyššího soudu JUDr. Bohumil Dvořák vtipným projevem s nadhledem připomněl vztah Fr. Soukupa a nejvyššího soudu v období první republiky, JUDr. Károlyi zmínil skutečnosti, které způsobily částečné zapomenutí tohoto jména v Československé historii. Přítomni byli předseda Městského soudu v Praze JUDr. Libor Vávra, místopředseda MS Praha Mgr. Jan Kadlec a za vrchní soud v Praze JUDr. Michaela Pařízková.

Se zajímavým příspěvkem se zúčastnil Ing. Martin Krob, generální ředitel a místopředseda představenstva Slavia Praha. Připomněl Dr. Soukupa jako člena řečnického spolku Slavia, který byl zároveň nadšeným podporovatelem tohoto významného klubu.

K příležitosti této vzpomínkové akce nechala obec zhotovit naučnou tabuli s titulem „Kdo byl František Soukup“, a to právě z důvodu připomenutí si tohoto jména v československé historii, jednoho z pěti mužů října a rodáka z Kamenné Lhoty.

Místopisná fakta o rodném domě Fr. Soukupa připomněl Přemek Pokorný z Kamenné Lhoty, který zároveň slovem provázel tuto akci za přispění hudební skupiny Cepáci.

K výročí 100. let od ukončení 1. světové války proběhly vzpomínkové akce na padlé vojáky v Čestíně, Čenovicích, Kamenné Lhotě a v Polipsech. Na jejich počest byly položeny věnce k pomníkům se jmény vojáků, kteří položili životy za naši vlast. Čest jejich památce.

Miroslava Sýkorová,
Přemysl Pokorný

Předvánoční jarmark 2018

I tentokrát jsme se na vánoční notu naladili s předstihem. Dokonce již týden před adventem. V sobotu 24. listopadu 2018 jsme uspořádali další z oblíbených ratajských jarmarků.

Ač ráno pršelo a po celý den pak počasí hrozilo přeháňkami, prodejci ve zdraví dorazili a návštěvníci chodili neustále a v hojném počtu. Za to jsme byli velice vděční, protože za přípravou jarmarku a doprovodného programu v zámku stojí spousta práce, úsilí a času, o drkotajících zubech v chladných zámeckých prostorách nemluvě. Děkujeme, že to vše nebylo zbytečně, a že díky vám všem, kteří jste přišli, jsme prožili prima skorovánoční den.

Mám velikou radost, že se nám daří na jarmarku představovat prodejce z našeho blízkého okolí. Tentokrát jsme mohli krom „sousedek“ ze Sázavy a Uhlířských Janovic přivítat také Farmu Bláto. Kdo teď lituje, že na jarmarku nebyl, vězte, že Farma Bláto má otevřeno každou sobotu od 11 do 16 hodin, takže sýry a další mléčné výrobky si můžete zakoupit třeba hned o nejbližším víkendu. Více info na farma-blato.cz.

Prodejní místa byla ve třech místnostech v přízemí zámku, ale také venku na nádvoří. Ať tam či tam, zima byla všude, a tak hosté i prodejci uvítali otevřený a příjemně vyhřátý zámecký Šenk, kde bylo možné se ohřát a občerstvit. (Šenk je nově zútulněn a s novou paní šenkýřkou je návštěvníkům otevřen každý pátek a sobotu od 18 hodin. Rezervace je možné objednávat na čísle 728 880 000).

SDH Rataje nad Sázavou se i tentokrát staralo o to, aby nikdo z přítomných netrpěl hlady či nedostatkem svařeného vína. Moc děkujeme!

Poděkování zaslouží také ochotnický spolek Matouš, který si opět připravil pohádková představení v rámci prohlídek ratajského zámku.

Za fotodokumentaci pěkně děkuji Petru Prckovi Zemanovi.

Kateřina Kyjonková
Petr Prcek Zeman

Adventní tvoření a jarmark v Čestíně

Tradiční i moderní, pro děti i babičky, pro rodiny i jednotlivce a především s úsměvem a vůní čerstvého jehličí.

Tak nějak by se dal shrnout jarmark plný vyrábění a tvoření, který proběhl v pátek a v sobotu před první nedělí adventní v sokolovně v Čestíně.

Něco ve výčtu chybí a asi to bylo právě to, proč jsme se jako rodina s dětmi do čestínské sokolovny vydali.

Končí rok, od léta jsme si ani nestihli uklidit sluneční brýle a už abychom hledali kulicha. Zima přichází a k ní patří různé vyrábění a povídání v čase, kdy se již venku šeří, ale nám se ještě nechce spát. V sokolovně v Čestíně byla tahle tvůrčí a pospolitá nálada přímo žitá. Každý si totiž mohl přisednout k některému z mnoha stolů, které pro nás připravili nejrůznější lidé z blízka i z dáli.

Podle schopností, odvahy i vkusu si pak malí i velcí pod vedením milých a zkušenějších „průvodkyň“ a „průvodců“ vytvářeli adventní věnce, svíčky ze včelího vosku, mašlovačky nebo třeba navlékali slaměné řetězy. Bylo možné si vyrobit i vkusné placky z nádherných odstřižků látek jako dárek nebo pro sebe jako vkusný a přitom velmi moderní doplněk.

To podstatné, co zde ale ještě nezaznělo, je, že doplněk právě třeba k zimnímu kabátu nebo jiný výtvor mohl sloužit k obdarování nebo jako nástroj další pospolitosti v případě právě zmíněných adventních věnců. Tím se i pro nás naplnil cíl, se kterým jsme sem vlastně jeli. Společně tvořit, trochu spočinout a dalo by se možná říct, naladit si čas adventu. Doby příprav na Vánoce, doby provoněné pečením cukroví a prosvětlené postupně přibývajícím světlem svící na adventním věnci.

Chtěli bychom moc poděkovat všem, kteří tento příjemný páteční a sobotní program připravili. Odjížděli jsme naladěni a nejen naše děti spokojené, že máme i krásné dárečky pro naše blízké.
Děkujeme a snad za rok.
PF 2019

Marek a Marie Vachulovi
z Prahy a Vavřince

Rozsvícení vánočního stromu v Uhlířských Janovicích

V pátek 30. listopadu 2018 jsme již posedmé slavnostně rozsvítili náš vánoční strom.

Všechny přítomné přivítal starosta města pan Petr Barták a popřál všem krásné a pohodové Vánoce.

Ke slavnostní atmosféře přispěly děti ze školní družiny pod vedením paní učitelky Evy Coubalové, Hany Puričové, Ivany Vokřálové a Martiny Loužilové. Zatančily čtyři tanečky a sklidily velký potlesk.

Již tradičně k našemu rozsvícení patří velký pěvecký sbor Červánek zdejší základní školy, pod vedením pana učitele Květoslava Červeného a paní učitelky Milušky Králové. Zazpívaly děti z 1. až 9. tříd. Zpříjemnily nám tak páteční večer vánočními písněmi a koledami.

Všichni mohli ochutnat i vánoční svařáček nebo čaj.

Po celý den probíhal v Pečírkově ulici vánoční trh. Lidé si mohli zakoupit vánoční zboží nejen dětí ze základní školy, ale i výrobky šikovných dam z klubu Tvořivých žen, krásnou keramiku dětí paní učitelky Jitky Pazderkové, cukroví a další vánoční zboží ostatních prodejců.

Chtěla bych touto cestou moc poděkovat rodině Čermákových za poskytnutí vánoční stromu.

Děkuji všem, kteří mi pomohli s organizací letošního rozsvícení.

Přeji všem do nové roku 2019 mnoho zdraví, štěstí a životních úspěchů.

Fotografie z našeho rozsvícení naleznete na www.uhlirskejanovice.cz

Renata Bartáková
foto Renata Bartáková, Pavlína Heřmanová

Rozsvěcení vánočního stromu ve Chmelišti

V neděli 2. prosince se na mnohých místech naší země poprvé rozzářila světýlka na vánočních stromech a ve Chmelišti tomu nebylo jinak.

Navzdory deštivému počasí se v hojném počtu sešli malí i velcí a společně odpočítali okamžik slavnostního rozsvícení. Aby těch světýlek bylo o trochu víc, paní starostka rozdala nejen dětem prskavky. Když zmizela i poslední jiskřička, všichni už pospíchali do tepla multifunkční místnosti, kde čekalo cukroví, kremrole a další sladkosti, ale hlavně také horký čaj a punč.

Důležitá byla především truhlička na dopisy pro Ježíška, kterou děti brzy naplnily svými přáníčky. Za doprovodu kytary a flétny si všichni zazpívali pár koled, když dozněly poslední tóny, poklábosili se sousedy a pak už se pomalu rozcházeli.

Doufejme, že si v kabátech a pod čepicemi odnesli domů i trochu té kouzelné vánoční atmosféry, kterou jsme si společně vytvořili.

Jana Brosová

Rozsvícení vánočního stromku a mikulášská besídka v Soběšíně

Dne 1. 12. 2018 proběhla akce místního hasičského dobrovolného sboru ve spolupráci s Novou generací Soběšín a obecním úřadem, a to rozsvícení vánočního stromku. Součástí akce byla i mikulášská besídka.

Již v dopoledních hodinách se stavěl betlém, který je zhotoven ze sena a přírodního přístřešku. Akce začínala v 16 hodin a někteří obyvatelé obce si přišli pověsit vánoční ozdobu na vánoční stromek. Po setmění byl stromek rozsvícen a všichni přítomní občané si u něj zazpívali dvě koledy.

Děti si vyzkoušely ruční dílničky, vyráběly z papíru andělíčky, čerty i Mikuláše. Pro dospělé se podávaly vánoční nápoje, jako jsou svařáček, groček i teplá griotka. K příjemné atmosféře přispěli i místní občané, kteří donesli perníčky, koláčky a různé další občerstvení. Atmosféra byla skvělá.

Po chvíli přátelských rozhovorů mezi všemi přítomnými přišli na koledu Mikuláš, anděl a čerti. Nejdříve děti trochu pozlobili, ty jim ale zazpívaly hezkou písničku a následně byly odměněny sladkým balíčkem.

Bylo to velmi příjemné posezení se všemi občany, a proto se příští rok chystáme tuto akci zopakovat. Poděkování si rovněž zaslouží někteří noví zastupitelé, kteří se zřekli svých odměn za svou funkci a tyto peníze se rozhodli věnovat na hasičské sbory a fotbalový klub, čímž přispěli i na tuto akci.

Přejeme Vám šťastný nový rok 2019.

Jana Daňovičová

Již desáté rozsvěcení stromečku v Podvekách za zpěvu koled

V sobotu 1. 12. 2018 jsme se sešli v 16.00 hodin již tradičně u obecního úřadu v Podvekách, kde děti ozdobily a rozsvítily stromeček.

Pod vedením paní Heleny Kubičkové malý pěvecký sbor, složený z dětí i dospělých, zazpíval koledy. Nálada byla vskutku vánoční a celé to setkání příjemně doplnilo malé občerstvení v podobě punče, čaje a domácího cukroví.

Přejeme všem lidem dobré vůle šťastný nový rok 2019.

Eva Mottlová

Rozsvěcení vánočního stromu ve Vavřinci

Rozsvěcení vánočního stromu ve Vavřinci se konalo 2. prosince, tedy první adventní neděli.

Obavy z neúčasti občanů kvůli deštivému počasí se naštěstí nenaplnily a i přes nepřízeň počasí se nás kolem vavřineckého obchodu sešlo několik desítek.

Děti z místního kroužku si pro přítomné připravily krásná vánoční přáníčka a zazpívaly několik známých vánočních koled. Pro zpestření programu zazněly v podání Péti Vondráčka čtyři koledy na trubku.

Úžasnou atmosféru umocňoval fakt, že na připravených stolech s přibývajícími přítomnými přibývalo i občerstvení. Ochutnat se tak daly pochoutky z různých kuchyní. Snad každý si našel něco dobrého. Cukroví, perníčky, jitrnice nebo rybí hranolky. Na svlažení hrdla byl připraven svařák i teplý džus pro děti. Jménem kroužku vavřineckých dětí děkujeme všem, kteří na rozsvěcení vánočního stromu přišli a především pak těm, kteří přinesli ochutnat něco dobrého ze své kuchyně.

Nejen občanům Vavřince pak přejeme pevné zdraví a mnoho štěstí v roce 2019.

Za vavřinecký kroužek

M. Vondráčková,
D. Konvalinková
K. Kopecká

Páté rozsvěcení stromečku v Ratajích

V pátek 30. listopadu jsme se opět v hojném počtu sešli u místní prodejny potravin, abychom společně zahájili vánoční čas rozsvěcením ratajského stromečku.

I tentokrát si pro nás děti z MŠ připravily pásmo písniček a opět byly velice šikovné. Krásným vystoupením na klarinet je doplnila Natálka Blehová.

K dokonalé vánoční atmosféře nechyběl ani svařák a perníčky, a mrazivé počasí jakoby ohlašovalo, že do rána bude všude kolem bílo.

Děkujeme městysu Rataje nad Sázavou za uspořádání oblíbené akce, holkám z obchodu za občerstvení, všem dětem za perfektní výkony a hlavně manželům Burešovým za stromeček!

Těšíme se, že se zase všichni potkáme na rozsvěcení 2019. Do té doby zkusíme vymyslet, jak děti nazvučit, aby byly jejich krásné písničky lépe slyšet.

Krásný nový rok!

Kateřina Kyjonková

Vánoční tvoření ve Chmelišti

Sobota 8. prosince byla ve Chmelišti ve znamení šikovných rukou a setkání s přáteli, neboť se konal třetí ročník Vánočního tvoření pro děti i dospělé.

Tuto již tradiční akci pořádají chmelišťské maminky pod záštitou Obecního úřadu Vavřinec a tak byl materiál zdarma či za drobnou úhradu. Všichni příchozí si mohli zkusit techniku drátkování nebo si vytvořit nejrůznější dekorace z korálků, ruliček papíru, šišek a dalších přírodních materiálů. Děti nadšeně zdobily perníčky a vyráběly pestrobarevné svíčky ze strouhaného vosku.

Kdo nevyužil žádné z osmi dílniček, mohl posedět s horkým nápojem a něčím dobrým na zub a vlastně si tak vytvořit jedno z nejvzácnějších – vzpomínku na čas strávený s milými přáteli.

Jana Brosová

Musica Festiva 2018

V pátek 7. prosince se zámecká kaple opět rozehrála libými tóny kytary, houslí a nádherným sopránem.

Prostor kaple byl příjemně vyhřátý, a jako každý rok, i tentokrát bylo plno.

Je již zvykem, že Rataje nad Sázavou před Vánoci navštěvuje trio Musica Festiva. Na programu bylo 18 nádherných písní a vánočních koled. Mezi autory nechyběla zvučná jména jako E. Morricone, W. A. Mozart či F. Schubert. Kdo dosud nebyl naladěn na vánoční notu, ten adventní atmosféře zaručeně propadl tady.

Děkujeme za krásný zážitek a doufejme, že i před příštími Vánocemi se budeme moci nechat okouzlit krásným koncertem a společně si zazpívat koledy.

Mnoho zdraví, radosti a štěstí do roku 2019.

Kateřina Kyjonková

Cvičíme, hrajeme si, tančíme

Od září 2018 jsme otevřeli kurz „Cvičení pro nejmenší“. Scházíme se každé úterý v tělocvičně druhého stupně. Věková skupina našich dětí je cca od dvou do šesti let v doprovodu dospělé osoby.

Snažíme se, aby hodiny byly rozmanité, zábavné a děti od nás odcházely s dobrou náladou. Několik hodin jsme měli zaměřených na určité téma, jako zvířátka, plyšáková hodina, čertovská hodina a do konce roku nás ještě čeká sněhová a vánoční hodina. Pro děti máme připraveny malé odměny, za jejich nemalé výkony.

Všem děkujeme za přízeň.

Evča a Terka

JATKY SOJKA KOUŘIM

Vážení zákazníci,
do nového roku 2019 Vám přejeme
hodně zdraví a štěstí.
Věříme, že nám zachováte přízeň a že Vás

KOUŘIMSKÁ UZENINA®

a vepřové a hovězí maso z naší porážky
budou provázet i nadále.

POLABÍ regionální produkt®

Řeznictví U Sojků

Jungmannova 155, Uhlířské Janovice
www.jatkysojka.cz

Muži z Rašovic, Netušilu, Mančic a Jindic

Rekonstrukcí pomníků padlých v Rašovicích a Jindicích začala příprava na oslavy 100. výročí vzniku Československé republiky a konce 1. světové války.

V rámci oslav dne 3. listopadu 2018 pod Dubinským rybníkem v Rašovicích místní obyvatelé zasadili lípu svobody. Toto místo bude dále doplněno lavičkou s pamětní deskou, která bude nadále připomínat toto významné výročí.

Nejzajímavější částí oslav bylo setkání 23. listopadu v Jindicích, kde si občané připomněli jména více než 150 mužů, kteří z našich vesnic odešli do Velké války. Velmi působivou přednášku na téma 1. světová válka pro nás připravil pan Josef Drahorád z Rašovic, který zároveň na toto téma vydal publikaci „Muži z Rašovic, Netušilu, Mančic a Jindic ve Velké válce“. Večerní program doplnilo vystoupení žesťového kvintetu Brass Ansámbl GB s repertoárem skladeb doby první republiky. Večer byl zakončen společnou diskuzí na téma Československá republika.

Děkujeme všem, kteří se těchto vzpomínkových akcí zúčastnili a zejména panu Drahorádovi za perfektně zpracované téma k výročí.

OÚ Rašovice

KAVALIERGLASS Sázava
největší výrobce varného
skla na světě

nabízí zaměstnání
v mnoha různých oborech a navíc

5 týdnů dovolené
závodní stravování
příspěvky na penzijní připojištění
kondiční masáže
slevy na firemní výrobky
podpora osobního rozvoje

KAVALIER

Více informací o volných pracovních místech najdete na **www.kavalier.cz** nebo svoje CV zasílejte na **kariera@kavalier.cz**

SIMAX®
Glass that Lasts

Slavnostní Věneček 2018

V sobotu 8. prosince proběhl závěrečný ples Tanečního kurzu pro mládež 2018 - slavnostní Věneček.

Ples se konal ve Společenském domě v Sázavě. Zahájen byl polonézou. Následně chlapci obdarovali dívky květinami a na oplátku od nich dostali kapesníček.

Nechybělo ani finále taneční soutěže. První místo obsadili **Jakub Vyhnánek a Karolína Nováková**, druhé místo Ondřej Mašín a Petra Drahokoupilová, třetí místo Tomáš Vondráček a Tereza Vyhnánková.

Po skončení kurzu organizátor Milan Kopecký vyhlásil nábor na **taneční „pokračovačky“** a nábor do **tanečního kurzu pro dospělé**. Zájemci se mohou hlásit na vzorkové prodejně Dingo v Uhlířských Janovicích. Oba výše zmíněné kurzy začínají **6. ledna** v sále hasičské zbrojnice v Uhlířských Janovicích.

Kateřina Kyjonková
foto Martin Vyhnánek

Mikulášská párty v Petrovicích II

V neděli 9. 12. 2018 přišel i do Petrovického mlýna Mikuláš a Anděl. Básničky si moc nevyslechl, z deseti dětí jen tři dosáhly mluvícího věku, nejmladšímu bylo 14 dní. Radost a světýlka v očích však měli všichni, i rodiče. Každé dítko dostalo balíček dobrot i nějaké to uhlí. Společně jsme pak poseděli, popovídali a ochutnali, co maminky připravily.

Dlouhá léta nebylo v okolí tolik dětí jako v posledních dvou letech, a proto věřím, že jsme letos založili novou tradici pro další roky, a to nejen „Mikulášskou“.

Zuzka Pěkná

Město Uhlířské Janovice informuje:

Otevření akademie třetího věku

Téma: Zábavná hystorie medicíny (1)

Dozvíte se neuvěřitelné hystorky z dějin lékařství a zdravotní péče. Víte, jak fungovaly byzantské nemocnice? Jaké recepty se předepisovaly ve středověku nejčastěji? Průřezový pořad o zajímavostech z lékařského prostředí minulosti.
*První lekce proběhne **4. února od 17.00** v KIC*
Zájemci se mohou hlásit v KIC Uhlířské Janovice

Vánoční sen

Dne 15. prosince 2018 členové ochotnického spolku Uhlíř, z. s., Uhlířské Janovice uvedli pod vedením Heleny Kmochové a Miroslava Förstera premiéru jedné z nejznámějších literárních prací Charlese Dickense Vánoční sen.

Jedná se o příběh starého londýnského obchodníka, který je lakotný, neslaví Vánoce, nechce je dopřát ani svému pomocníkovi, odhání od svého domu koledníky, odmítá návrhy svého synovce, aby strávil sváteční dny v rodinném kruhu.

Postupně se mu zjevují tři duchové Vánoc. První duch ho zavede do doby šťastného dětství, připomene mu první lásku Janu. S druhým duchem nahlédne do rodiny svého synovce Freda a do rodiny pomocníka Boba. A nakonec poslední duch mu ukáže hrob zesnulého muže, který zemřel v osamění. Obchodník spatří vlastní smrt a celý vyděšený se probouzí ve svém domě. Stává se z něj rázem dobrý člověk, rozdává peníze chudým lidem, navštíví rodinu synovce, svému pomocníkovi Bobovi zvýší plat a poskytne peníze na léky pro jeho nemocného syna Tima.

V příběhu zazpívají koledníci vánoční koledy a písničky za hudebního doprovodu rodiny Mašínových, za což jim patří poděkování.

Velký dík patří také Stanislavovi Vilímovi za výrobu kulis a Pavlu Linhartovi a Michalovi Richterovi za osvětlení a zvukové nahrávky. V neposlední řadě děkujeme TJ Sokol Uhlířské Janovice za pronájem sálu sokolovny a MÚ Uhlířské Janovice za podporu.

Tato vánoční premiéra byla věnována památce Miroslava Förstera st.

Za ochotnický spolek Uhlíř
Jarmila Kuntová

Momentky z Uhlířských Janovic

Pohled na nádrž Holoubek po napuštění.

Paní ředitelka Mgr. Zuzana Gruzsová při zahájení vánoční besídky v místní sokolovně. Děti mateřské školy z jednotlivých tříd pod vedením svých učitelek přednesly pásmo vánočních koled a říkanek. Odměnou jim byl potlesk maminek a dalších rodinných příslušníků.

Ráno 12. 12. 2018 po nečekané sněhové nadílce.

Rozsvícení vánočního stromu 30. 11. na Václavském nám.

Pracovníci firmy SILMEX, s.r.o., při rekonstrukci chodníku ve Smetanově ulici.

Zprávičky vodníčka Vavřinečka

Moji milí,

posílám vám srdečné pozdravy z Itálie. Vlnky mi tu každý den posílají nové a nové zprávy z Vavřinecké školky. Tam se vám děje věcí! Povídaly, že měsíc prosinec byl ve znamení vánočních příprav. Ještě před příchodem Vánoc se ale děti připravovaly na návštěvu Mikuláše. Čertovská i andělská výzdoba krášlila třídy a rodiče byli pozváni odpoledne do školky, aby mohli s dětmi užít tu správnou Mikulášskou atmosféru. Děti jim zatancovaly čertovské tanečky, zazpívaly čertovské písničky a pak všichni společně volali na Mikuláše. Ten se objevil i se svými pomocníky, čertem a andělem. Děti měly u sebe podporu rodičů a mohly si za jejich doprovodu dojít k Mikuláši pro nadílku.

A co že se všechno dělo před Vánoci? Do školky přijelo divadélko Kůzle se svou pohádkou o Hvězdě betlémské, pekly a zdobily se perníčky, zpívaly se koledy, vyráběla se přáníčka, soutěžilo se o výrobu nejzajímavějšího vánočního stromečku, plnily se úkoly z adventního kalendáře. Nejvíce mě však zahřál u srdíčka vánoční koncert v kostele sv. Vavřince ve Vavřinci. Děti si připravily pro své rodiče, prarodiče a kamarády vánoční písně a koledy. Patří jim veliké poděkování stejně jako komornímu pěveckému sboru ZUŠ Caritas z Kutné Hory, který pod vedením pana Jana Drahoty celou vánoční atmosféru umocnil pohádkovým vícehlasým zpěvem.

Voda mi také prozradila, že momentálně jsou v plném proudu přípravy na vánoční besídku. Po ní už všichni budeme s napětím čekat, jestli i do Vavřinecké mateřské školy přijde Ježíšek se stromečkem a dárečky. Na to se moc těším, už vidím ty rozzářené oči dětí a soustředěné zkoumání nových přírůstků školkových hraček. Krásný leden plný nekončící radosti z vánočních dárků a nejen z nich vám přeje Váš

Vodníček Vavřineček

Rozsvěcení stromečku v Ledečku

Historicky první slavnostní rozsvícení vánočního stromečku v Ledečku se konalo 1. prosince 2018. V dopoledních hodinách místní hasičský sbor, v rámci svojí brigády, ozdobil stromeček a vše připravil. Společného setkání při vůni svařáku a perníčků se účastnilo téměř pět desítek místních i přespolních občanů. Všichni měli za úkol přinést si své hrnečky, do kterých se rozléval čaj nebo svařené víno. Pro děti byly připravené perníčky a prskavky. Na závěr společného setkání děti odpočítaly rozsvícení nazdobeného stromečku. Slavnostní atmosféru dokreslovaly koledy, které zněly Ledečkem. Myslím, že si všichni užili zahájení adventního času a příští rok to bude ještě lepší.

Eva Kmochová

Stříbro z Českého halového poháru mladých hasičů

Mladí hasiči z Uhlířských Janovic ukončili svoje soutěžní putování 2018 dvěma úspěšnými starty v rámci Českého halového poháru v běhu na 60 m překážek.

3. – 4. 11. Praha

Předposlední soutěží byl Memoriál Marty Habadové, který se konal v atletické hale Otakara Jandery v Praze. Na dvoudenní soutěž se vypravilo celkem třináct zástupců z janovického kolektivu. Skupinka mladších žáků se na soutěž dopravila díky dotaci z MŠMT malým autobusem. V celostátní konkurenci považujeme každé umístění v první stovce za velký úspěch. A jména našich závodníků se v té první stovce objevila hned sedmkrát. Nejlepší výsledek předvedl **Pavel Bílek**, který ve startovním poli čítajícím 240 mladších chlapců obsadil krásné 3. místo. Na pěkném 16. místě skončil Matěj Mašek a do první stovky se probojovali i Tomáš Adámek a Péťa Vondráček. V kategorii mladších dívek uzavírala TOP 10 Justýnka Trnková a do první stovky se vešla i Lucka Prchalová. Ve starších chlapcích pak pěkný čas zaběhl Michal Rezner.

24. 11. Ostrava

Posledním závodem Českého halového poháru byly Ostravsko-beskydské šedesátky v Ostravě. Ani budíček ve čtyři ráno neodradil pět odvážných, kteří se na tuto soutěž vypravili. Mezi dívkami opět bodovala Justýnka Trnková, která i přes ošklivý pád v tréninku, ze kterého si odnesla spoustu modřin a odřenin, závod absolvovala pěkným časem, kteří jí vynesl celkové 11. místo. Toto umístění, tedy 11. místo, bylo i konečným umístěním Justýnky v Českém halovém poháru. V její kategorii se v letošním ročníku předvedlo celkem 298 závodnic. Justýnka tak překonala svého staršího bratra Vlastu, kterému v ČHP patří z 373 závodníků v kategorii starších chlapců celkové 42. místo. Největší naděje jsme opět vkládali do našich závodníků v kategorii mladších chlapců. Tam se předvedli Matěj Mašek a Pavel Bílek. Matěj si na konec sezóny vylepšil své osobní maximum na čas 14,93 vteřin, ale v nabité konkurenci tento čas stačil „pouze“ na 20. místo. Celkově se Matěj v ČHP umístil stejně jako Justýnka na krásném 11. místě. Mladších chlapců se do ročníku 2018 zapojilo 346. Pavel Bílek nastupoval do závodu s velkou trémou, ale podařilo se mu udržet své nervy na uzdě a byl z toho čas 13,29 vteřin, který znamenal fantastické 1. místo v soutěži. V celkovém hodnocení Českého halového poháru v běhu na 60 m překážek 2018 pak Pavel obsadil nádherné 2. místo, ke kterému mu moc gratulujeme a děkujeme za reprezentaci sboru i města.

Kolektiv mladých hasičů tímto děkuje všem, kteří jej podporovali v roce 2018 a do roku 2019 přeje mnoho zdraví, štěstí a úspěchů.

M. Vondráčková

100 let od postavení sokolovny v Uhlířských Janovicích

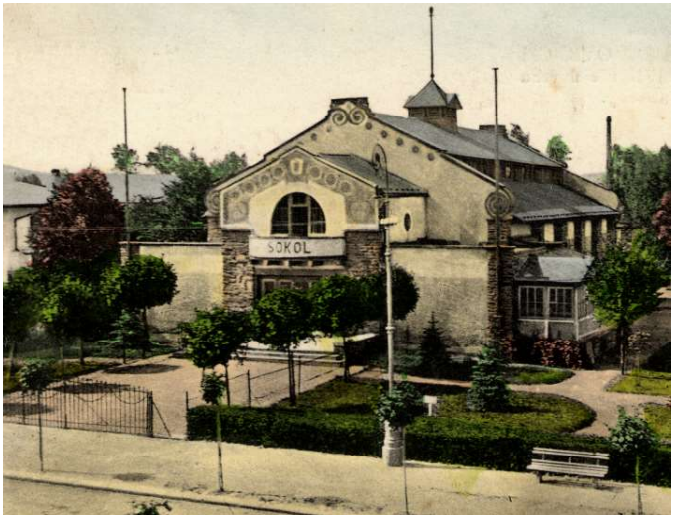

První úvahy o postavení vlastní sokolovny probíhaly již od roku 1906. V roce 1908 se Tělocvičná jednota SOKOL za starostování MUDr. Blätterbauera spolu s městem Janovice rozhodly zakoupit pozemek 3000 m² blíže nádraží pro postavení vlastní tělocvičny od knížete Liechtensteina za 3.336 K. Zároveň byl založen stavební fond pro vlastní výstavbu.

Roky ubíhaly, vypukla 1. světová válka a teprve v roce 1917 byly zadány plány na sokolovnu a začalo se s přípravami na stavbu. Na jaře 1918 *„z pohnutek vlasteneckých byl položen základní kámen k sokolovně, velmi potřebné nejen jako tělocvična, ale i jako společenský a kulturní stánek“* (kronika). Již koncem roku byla sokolovna prozatímně otevřena divadelní hrou Noc na Karlštejně. Když si uvědomíme, že v té době končila válka, byla velká bída a drahota, vypukla španělská chřipka, byla ještě monarchie a začínala se formovat republika, musíme se obdivovat tehdejším Sokolům, představitelům města a občanům za jejich úsilí a předvídavost.

Budova sokolovny byla z velké části dřevěná a mimo využití na tělocvik pro školy a občany, byla užívána na různé společenské akce. V sokolovně bylo zřízeno i kino, přestěhované z hostince u Jílků. Bohužel 8. 4. 1940 od promítaček sokolovna vyhořela. I v tomto případě se podařilo v neuvěřitelně krátké době budovu znovu postavit a 25. 12. 1940 v částečně zrekonstruované sokolovně uspořádat tělocvičnou akademii a divadelní představení. A to bylo v době protektorátu, kdy již začalo pronásledování Sokolů a následně i zákazu činnosti organizace SOKOL.

Sokolovna od roku 1919 po celých více než 75 let sloužila pro sportovní, kulturní a společenské akce (plesy, zábavy, taneční kurzy, karnevaly, odpolední čaje, koncerty, apod.). V současné době je plně vytížena sportovní činností.

Čím dál více se projevuje, že našemu městu chybí vlastní objekt, který by vyhovoval a sloužil pro pořádání kulturně společenských akcí, případně i pro sálové sporty. Nezbývá než doufat, že zastupitelé a představitelé města budou natolik osvíceni, aby jako patrioti uvažovali nejen o současnosti, ale i budoucím rozvoji města. Rozhodování by nemělo trvat dlouho, financí bude ubývat a příznivá doba se bude krátit.

Zajímavosti:

Víte, že v roce 2018 uplynulo 90 let od otevření Okresní hospodářské záložny?

„28. 10. 1928 v 8 hodin byla slavnostně otevřena nová budova Okresní hospodářské záložny, v níž byl umístěn i poštovní a telegrafní úřad. Poté v 10 hodin prošel celým městem velkolepý průvod legionářů, sokolů, sportovců, žactva a všech korporací.“ (kronika)

V budově bylo dočasně umístěno i nově založené muzeum města. V pozdějších letech zde byla umístěna telefonní ústředna a dva byty. V současnosti slouží jako poštovní úřad a třídy základní školy.

Jaroslav Urban

*Dne 4. prosince 2018 uplynulo 5 let ode dne, kdy nás opustila naše milovaná maminka a babička paní **Marie Stránská** z Uhlířských Janovic.*
S láskou vzpomíná syn Jiří s rodinou.

*Dne 28. prosince 2018 to bylo pět smutných let ode dne, kdy nás opustil můj milovaný manžel, taťka a děda pan **Jaromír Myslivec** z Nepoměřic. Stále vzpomíná celá rodina.*

*Dne 31. prosince 2018 uplynulo 30 let od úmrtí pana **Františka Pecánka** z Uhlířských Janovic.*
Kdo jste ho znali, vzpomenete.
Kdo jsme ho milovali, nezapomeneme.
S láskou rodina.

*Dne 7. ledna 2019 uplynou tři smutné roky ode dne, kdy nás navždy opustila naše milovaná manželka, maminka a babička, paní **Ludmila Michálková** z Kutné Hory (rozená Palečková z Košic). Stále s láskou vzpomínají manžel, děti a vnoučata.*

*Dne 11. prosince oslavila paní **Zdeňka Donátová** z Uhlířských Janovic 80. narozeniny.*
K tomuto krásnému jubileu jí přejeme hodně zdraví a pohody do dalších let. Děti a vnoučata s rodinami.

Na této stránce zdarma otiskneme oznámení Vašich životních výročí a vzpomínek na blízké.

Příspěvky můžete odevzdávat v Kulturním informačním centru v Uhlířských Janovicích nebo naskenované posílat přímo na redakční e-mail:

redakce.mikroregion@gmail.com.

Uhlířské Janovice, Košice, Čestín
1. - 14. ledna 2019
„Tříkrálová sbírka 2019“

Římskokatolická farnost Uhlířské Janovice se opět připojuje k dalšímu ročníku Tříkrálové sbírky. Pojďte s námi a staňte se třetím králem. Zažijte pocit pomáhat ostatním! Připojíme se k dalším desetitisícům dobrovolníků, kteří v kostýmech tří králů vybírají příspěvek na charitní služby, které pomáhají nemocným, seniorům, dětem a lidem ohroženým nouzí.

Na této stránce zdarma zveřejníme vaše pozvánky na koncerty, obecní slavnosti, divadla či výstavy. V případě zájmu kontaktujte, prosím, redakci.

Čestín
5. ledna 2019 od 16.00
„Koncert Jan Jakub Ryba Česká mše vánoční Hej, mistře“

Římskokatolická farnost Uhlířské Janovice za podpory partnerů srdečně zve do kostela sv. Petra a Pavla v Čestíně na koncert Jan Jakub Ryba Česká mše vánoční „Hej, mistře“ v podání Vox Bohemica.

Uhlířské Janovice
6. ledna 2018 od 15.00
„Tříkrálový koncert žáků ZUŠ Uhlířské Janovice v kostele sv. Jiljí“

Římskokatolická farnost Uhlířské Janovice srdečně zve do kostela sv. Jiljí na koncert koled žáků ZUŠ Uhlířské Janovice

Co nového v knihovně?

Městská knihovna Uhlířské Janovice informuje na adrese www.uhlirskejanovice.cz/knihovna o novinkách v knihovním fondu. Přinášíme z nich výběr, ve kterém možná najdete tu pravou knihu pro zimní večery i vy.

Jan Rychlík - 1918. Rozpad Rakouska-Uherska a vznik Československa

Stoleté výročí od konce 1. světové války a vzniku Československa je příležitostí připomenout okolnosti, za jakých byla v závěru do té doby nejničivějšího konfliktu přepsána mapa Evropy, přinejmenším té střední a východní. Historik Jan Rychlík, který se ve Vyšehradu věnoval již vztahům mezi oběma národy Československa i jeho rozpadu (Češi a Slováci ve 20. století. Spolupráce a konflikty; Rozdělení Československa 1989–1992, obě 2012) i dějinám balkánských národů v rámci habsburské říše (Mezi Vídní a Cařihradem, 2009), je k pojednání tématu osobou z nejpovolanějších.

Rozpad mnohonárodnostní habsburské monarchie sleduje nejen z hlediska národnostních aspirací Čechů a Slováků, ale z pohledu všech jejích národů.

Kniha ukazuje, že představy a požadavky jednotlivých národů monarchie byly vzájemně neslučitelné a realizace jednoho programu byla možná vždy jen na úkor národního programu jiného. Problém monarchie tedy nebyl v tom, že by nechtěla vyřešit své národnostní problémy, ale v tom, že tyto problémy byly neřešitelné.

C. J. Tudor - Kříďák

Všichni máme tajemství. Před některými utíkáme, ale ona si nás najdou. A některé hry končí vždycky stejně…

Cítíte to v lese, ve škole i na hřišti, cítíte to v domech a v lunaparku. Cítíte to na většině míst v malém městečku Anderbury… strach, že vás někdo nebo něco sleduje. Začalo to na pouti roku 1986, kdy se stala ta nehoda. Toho dne potkal dvanáctiletý Eddie pana Hallorana – pana Křídu. Ten přivedl Eddieho na myšlenku nevinné hry pro něj a partu jeho přátel: za pomoci křídových kreseb si mohli nechávat vzkazy. Byla to docela zábava – dokud je křídoví panáčci nedovedli k tělu. Mrtvému dívčímu tělu, rozřezanému na kousky. Tahle událost se jim nesmazatelně vryla do nočních můr. A třicet let poté najdou v dopisních schránkách záhadnou obálku – s panáčkem a kusem křídy. Strašáci z dětských let totiž možná stále dokážou zabíjet.

František Tichý - Transport za věčnost

Jendova otce právě zatklo gestapo a dvanáctiletý kluk nemůže tušit, co přijde dál: vyloučení jeho židovských přátel ze studia na gymnáziu, žluté hvězdy na kabátech, transport do Terezína… Kniha Františka Tichého je inspirovaná skutečnými událostmi a příběhy chlapců, kteří žili v Praze i v Terezíně, nezříká se dobrodružství a fantazie, ale zároveň je tak pravdivá, až z ní mrazí...

Román pro čtenáře od deseti let ilustroval Stanislav Setinský.

Daniela Krolupperová - Vědí draci o legraci?

Veselá moderní pohádka od známé české autorky o neohrožené princezně, která vidí svět kolem sebe, jaký je, a při rozhodování se neřídí strachem a předsudky, ale svým zdravým rozumem. A tak když se do království přistěhuje nešťastný osamělý drak, nepropadá panice jako ostatní obyvatelé, ale snaží se přijít na to, jak mu v jeho situaci pomoci. Knížka je vhodná pro nácvik genetické metody prvního čtení, neboť je vysázená velkými písmeny.

Kateřina Kyjonková
-martinus.cz-

Tříděný odpad

Věděli jste, že když vytřídíte odpad do barevných kontejnerů, stává se majetkem obce? Zamysleli jste se ovšem někdy, jaká je další cesta vytříděného odpadu?

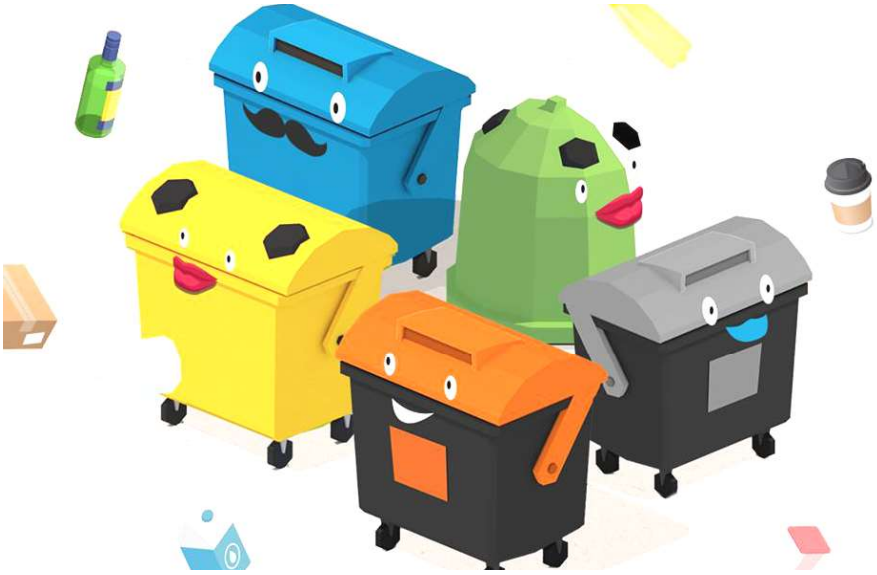

Z barevných kontejnerů sváží vytříděný odpad svozové vozy k tzv. dotřídění. Svoz odpadu zajišťují na základě dohody s obcemi svozové společnosti.

Cílová stanice vytříděného odpadu je třídička odpadu. Při příjezdu na třídicí linku se odpad zváží. Po hrubém roztřídění větších kusů odpadu se pak odpad hrne na pás, který jej vyváží na tzv. dotřiďovací linku. Tam se odpad ještě ručně přetřídí na tzv. druhotné suroviny podle typu (např. u plastu se zvlášť shromažďují PET láhve, hrubé plastové obaly, obaly od pracích a čisticích prostředků, sáčky atd.). Postup ručního dotřídění se týká vytříděného papíru, plastu a nápojových kartonů, u skla je tomu tak pouze částečně - zde probíhá pouze v 1. části. Tam se ručně odstraňují hrubé nečistoty (jiný druh odpadu nebo např. plastová víčka a plastové části u voňavek apod.).

Pro úspěšnou recyklaci je důležité odstranění veškerých nežádoucích příměsí a to je jedním z hlavních úkolů třídiček. Dotříděním dochází na rozdělení odpadu na tzv. druhotné suroviny, které pak putují k recyklaci ke konkrétnímu zpracovateli. Zajímavé je, že PET láhve se na třídičce třídí i podle barev – barvy jsou určující pro jejich následné další zpracování v recyklačním procesu.

Obecně jsou pro další recyklaci nejcennější bezbarvé odpady (čiré PETky, sklo apod.), protože z nich opět dostaneme čirou druhotnou surovinu.

Než se vydají dotříděné druhotné suroviny z třídicí linky dále k recyklaci, slisují se ještě na třídičce podle barev do praktických balíků a v této podobě putují ke zpracovatelům.

Zpracovatelé recyklovaný odpad použijí k výrobě nových produktů (např. z plastu se vyrábí nejčastěji regranulát, textilie, vlákna atd.). Vytříděná PETka se k vám tak může vrátit v podobě recyklovaného batůžku, bundy nebo outdoorovýho spacáku.

A na závěr:

Víte, že tříděný odpad nemusí být důkladně vymytý? Kelímky od jogurtu, krabička od oběda, sklenice od marmelády či lahvička od šamponu... Ano, nevymytý, drobně znečištěný odpad, patří do barevných kontejnerů!

zdroj: www.samosebou.cz

š 185 mm v 275 mm 3000 Kč	š 185 mm v 135,5mm 1500 Kč
š 90,5 mm v 135,5 mm 750 Kč	V našich novinách otiskneme Vaši reklamu či inzerci. Otiskujeme pouze hotovou inzerci v uvedených rozměrech. V případě Vašeho zájmu kontaktujte, prosím, redakci,

Otiskneme také řádkovou inzerci
Řádková inzerce firemní je zpoplatněna 1,-/úhoz, řádková inzerce soukromá 0,50,-/úhoz.
Své inzeráty můžete zasílat na e-mail: redakce.mikroregion@gmail.com pod označením „řádková inzerce“.

Aktuální informace a pozvánky můžete sledovat i na našem facebookovém profilu: www.facebook.com/mikroregion.

Máte na srdci něco zajímavého o vaší obci a chtěli byste to sdělit spoluobčanům? Pořádáte besedu, výstavu, koncert či kurz a chtěli byste otisknout pozvánku? Chcete popřát mnoho zdraví svým blízkým nebo uctít výročí těch, kteří tu již s námi nejsou? Neváhejte nás kontaktovat: redakce.mikroregion@gmail.com
Děkujeme za Váš zájem.

Prosíme zasilatele příspěvků, aby ke svým článkům připojovali jména autorů textu a fotografií, případně i popisky k fotografiím. Děkujeme.

Za věcnou správnost textů odpovídají jejich autoři.
Uveřejněné příspěvky nemusí vyjadřovat názory redakční rady.
Redakce si vyhrazuje právo na úpravu či neotištění přijatých textů.

Tiráž

MIKROREGION UHLÍŘSKOJANOVICKA A STŘEDNÍHO POSÁZAVÍ

Vydává
město Uhlířské Janovice

Adresa:
Václavské nám. 6
285 04
Uhlířské Janovice

Šéfredaktorka
Bc. Kateřina Kubátová
Tel.: 774 851 838
E-mail:
redakce.mikroregion@gmail.com

Grafická úprava
Ondřej Kyjonka

Autor hlavičky novin
Bc. Karel Ondra

Redakční rada
Mgr. Jiří Buchta (předseda)
Mgr. Soňa Křenová
Ing. Luboš Kubát
Bc. Kateřina Kyjonková
Jana Semerádová
Miroslava Sýkorová

Tisk
LABEL, spol. s r. o.
Česká 1
284 01 Kutná Hora
www.label.cz

Náklad: *2220 ks*

Četnost: *12 čísel za rok*

Uzávěrka příspěvků do příštího čísla
15. 1. 2019

Předpokládané vydání novin
31. 1. 2019

MK ČR E 18157